

INSTRUMENTO CONTRATUAL Nº. 266/2019**INSTRUMENTO PARTICULAR DE
PRESTAÇÃO DE SERVIÇOS, ASSUNÇÃO DE
OBRIGAÇÕES E OUTRAS AVENÇAS****I – DAS PARTES**

IDTECH - INSTITUTO DE DESENVOLVIMENTO TECNOLÓGICO E HUMANO, pessoa jurídica de direito privado, associação civil na forma de organização social, sem fins lucrativos, fundada em 05 de setembro de 2005, inscrita no CNPJ/MF sob o nº 07.966.540/0001-73 (Matriz) e CNPJ/MF sob o nº 07.966.540/0006-88 (Filial), com sede na Cidade de Goiânia-Goiás, à Rua 01, Qd. B-1, Lt. 03/05 nº 60 - Térreo, Setor Oeste, CEP 74115-040, neste ato representada pelo seu Coordenador Executivo, Sr. José Cláudio Pereira Caldas Romero, brasileiro, solteiro, odontólogo, portador do RG/CI nº. 224764 – SSP/GO e do CPF/MF sob o nº. 093.517.951-87, sob a assistência da Assessoria Jurídica deste Instituto, Dr. Marcelo de Oliveira Matias – OAB/GO 16.716, ambos residentes e domiciliados em Goiânia/GO, doravante chamada, simplesmente de **CONTRATANTE**.

TOLEDO BARCELOS ENGENHARIA CONSTRUTORA LTDA-ME, inscrita no CPNJ/MF de nº 18.290.220/0001-62, com sede na Avenida Vasco dos Reis, nº. 754, Quadra 60, Lote 25, Jardim Vila Boa, Goiânia - GO, CEP: 74.360-460, neste ato representada pelo Sr. Ricardo de Toledo Barcelos, portador do RG nº. 4310689, de agora em diante denominada de **CONTRATADA**.

II – DO OBJETO

01- Pedido de Cotação Presencial nº 022/2019, Autos nº 2019002366, que versa sobre a contratação de empresa especializada em reforma e adequação das instalações do Hemorrede de Goiás, por um período de 12 (doze) meses, visando o atendimento das necessidades da **Hemorrede Pública Estadual de Hemoterapia e Hematologia de Goiás**, para atender a execução do **Contrato de Gestão nº 070/2018**, Processo nº 201600010020610, pactuado entre a **CONTRATANTE** e o Estado de Goiás, através da Secretaria Estadual de Saúde), conforme consta do Termo de Referência – Anexo I, que deste instrumento passa a fazer parte integrante.

Parágrafo único – Pelo objeto do Pedido de Cotação Presencial de nº 022/2019, a Comissão Especial de Compras e Contratações da **CONTRATANTE** apurou perante a **CONTRATADA** o valor fixo e irrevogável de R\$ 830.000,00 (oitocentos e trinta mil reais), para o Lote 01, do Termo de Referência, Anexo I, do Instrumento Contratual.

III – DA EXECUÇÃO DOS SERVIÇOS

01- A **CONTRATADA**, nesta data e por estes termos, compromete-se a executar os serviços/projetos avençados, nos moldes constantes da Cláusula precedente, sem vício de vontade ou coação.

02- Os serviços/projetos, objeto deste contrato, deverão ser executados no prazo de 90 (noventa dias) corridos a contar do início efetivo dos serviços após a emissão do Termo de Autorização, e a vigência contratual será de 12 (doze) meses, conforme consta do Anexo I (Pedido de Compras/Termo de Referência), que deste instrumento passa a fazer parte integrante.

03- Todas as despesas com materiais, produtos, equipamentos e mão-de-obra para a execução dos serviços, objeto deste instrumento, ficará a cargo exclusivo da **CONTRATADA**, devendo a mesma utilizar/empregar somente material de primeira qualidade no desenvolvimento deste contrato.

04- No ato do recebimento dos serviços/projetos, a CONTRATANTE deverá conferir as especificações e a qualidade com que os mesmos foram executados, e, ainda, certificar-se de que estes foram realizados dentro dos objetivos a que se destinam.

05- A conferência, nos moldes especificados no item antecedente, não exime a CONTRATADA de processar a reparação dos serviços/projetos executados bem como a substituição dos produtos empregados/utilizados no caso dos mesmos não atenderem às especificações contidas na "Cláusula II" deste instrumento, ou, ainda, no caso virem a apresentar qualquer incongruência ou vício.

Parágrafo único – A CONTRATADA promoverá, no prazo improrrogável de 24 (vinte e quatro) horas, contados a partir da comunicação processada pela CONTRATANTE, a reparação do serviço/projeto que se encontra irregular às especificações constantes da "Cláusula II" destes termos.

06- Obriga-se a CONTRATADA em manter serviço emergencial que garanta os prazos de execução dos serviços/projetos contratados.

07- A CONTRATANTE, a qualquer tempo, poderá reclamar ou apontar qualquer incongruência e/ou vícios nos serviços, projetos e produtos empregados e/ou executados pela CONTRATADA.

08- A CONTRATANTE designará um gestor do contrato para acompanhamento e fiscalização da sua execução, que registrará, em relatório, todas as ocorrências relacionadas com o recebimento de materiais e a prestação dos serviços/execução dos projetos, determinando o que for necessário à regularização das falhas ou vícios observados.

09- As decisões e providências que ultrapassarem a competência do gestor do contrato serão solicitadas à autoridade competente da CONTRATANTE para a adoção das medidas convenientes.

10- Os esclarecimentos solicitados pela fiscalização deverão ser prestados imediatamente pela CONTRATADA, salvo quando implicarem em indagações de caráter técnico, hipótese em que serão respondidos no prazo máximo de 48 (quarenta e oito) horas.

11- A CONTRATADA assume a responsabilidade perante a CONTRATANTE por danos, erros, omissões, negligências, imperícias ou imprudências ocorridas durante e após a execução dos serviços/projetos objeto deste contrato, conforme disposição legal aplicável a matéria.

IV – DO PAGAMENTO

01- A CONTRATANTE compromete-se a efetuar à CONTRATADA o pagamento do objeto do(a) Pedido de Cotação Presencial nº 022/2019, após a entrega do produto e/ou do serviço e do recebimento e atesto da Nota Fiscal, no prazo mínimo de até 15 (quinze) dias. Avençam as partes que o dispêndio será liquidado na sexta-feira imediatamente posterior ao término do prazo de 15 (quinze) dias ora disciplinado, obedecendo os seguintes critérios:

a) Os pagamentos serão efetuados contra apresentação, podendo haver a retirada do cheque na sede administrativa do IDTECH, mediante prévio agendamento;

b) Poderá ser efetuado pagamento para a CONTRATADA, via transferência bancária, sem ônus, somente se o fornecedor possuir conta bancária na Caixa Econômica Federal;

c) Caso a CONTRATADA opte por receber o pagamento via transferência bancária em outra instituição financeira (TED), o valor da taxa bancária correspondente será descontado pela CONTRATANTE do importe a ser liquidado junto ao fornecedor;

d) Sob pena de arcar com os prejuízos daí decorrentes, é terminantemente proibida à CONTRATADA a emissão de Boleto Bancário, Duplicata Mercantil ou qualquer outra espécie de cobrança bancária em nome da CONTRATANTE, independente do valor da compra ou contratação realizada, sendo aceito, apenas, a apresentação de Boleto Bancário sem datas máximas estipuladas para o pagamento e sem o comando de ordem de protesto;

e) Os pagamentos somente serão efetuados mediante a apresentação, pela CONTRATADA, das certidões negativas atualizadas constantes do Termo de Referência.

f) A CONTRATADA declara ter pleno conhecimento e aceitabilidade das condições ora estipuladas.

Parágrafo primeiro – O pagamento pelo(s) serviço(s) somente será(ão) feito(s) mediante demanda, ou seja, quando a CONTRATADA estiver prestando o serviço contratado e/ou entregue o(s) produto(s), objeto deste contrato, e que as quantidades e valores declinadas no “Parágrafo único, do Item 01, da Cláusula II”, são meramente estimativas, não obrigando assim o CONTRATANTE a efetuar qualquer tipo de pagamento antes da inicialização de tal prestação de serviço e/ou entrega do produto, conforme avençado nas especificações contidas no “Pedido de Contratação/Termo de Referência - Anexo I” deste instrumento.

Parágrafo segundo – A Nota Fiscal deverá conter a especificação dos serviços e suas quantidades, bem como o valor dos mesmos, tudo de forma discriminada.

Parágrafo terceiro – Na ocorrência de rejeição da Nota Fiscal, motivada por erro ou incorreções, bem como na ausência da apresentação das certidões negativas em nome da CONTRATADA, o prazo estipulado nesta Cláusula passará a ser contado a partir da data da sua reapresentação/regularização.

Parágrafo quarto – Na ausência do pagamento por culpa exclusiva da CONTRATANTE, está pagará, ainda, à CONTRATADA, juros de mora de 0,5% (meio por cento) ao mês ou fração de mês.

Parágrafo quinto – As Notas Fiscais/Faturas deverão atender as exigências do **INSTITUTO DE DESENVOLVIMENTO TECNOLÓGICO E HUMANO - IDTECH**, quanto as suas especificações, e deverão ser faturadas através do CNPJ Nº. **07.966.540/0006-88** (FILIAL) – constando e seu corpo, razão social, endereço, mês de prestação dos serviços, inscrição municipal e contendo os seguintes dizeres: **CONTRATO DE GESTÃO Nº 070/2018 – HEMORREDE PÚBLICA DO ESTADO DE GOIÁS - IDTECH.**

Parágrafo sexto – A CONTRATADA, para receber o preço/pagamento do objeto destes termos, deverá apresentar à CONTRATANTE, além da Nota Fiscal:

- Comprovante de Inscrição de Situação Cadastral – CNPJ;
- Certidão Negativa de débito em relação a tributos municipais, expedida pela Prefeitura Municipal, do Município sede da CONTRATADA;
- Certidão Negativa de débito em relação a tributos estaduais, expedida pela Secretaria da Fazenda Estadual, do Estado sede da CONTRATADA;
- Certificado de Regularidade do FGTS - CRF, expedido pela Caixa Econômica Federal;
- Certidão Conjunta de Tributos e Contribuições da Dívida Ativa, expedida pela Receita Federal, abrangendo inclusive as contribuições Sociais prevista nas alíneas “a” a “d” do parágrafo único do artigo 11 da Lei nº 8.212, de 24 de julho de 1991;

- Certidão de Registro e Quitação – CRQ perante o CREA/GO – Conselho Regional de Engenharia e Arquitetura do Estado de Goiás;

- Certidão Negativa de Débitos Trabalhistas;

Parágrafo sétimo – Relativamente aos impostos e taxas sobre o valor faturado, estes deverão obedecer à legislação Municipal, Estadual e Federal vigentes.

Parágrafo oitavo - Para recebimento mensal dos serviços prestados e/ou produtos entregues deverá a CONTRATADA, obrigatoriamente, apresentar juntamente com a Nota Fiscal, as certidões declinadas no parágrafo sexto desta cláusula, e, ainda, todos os comprovantes do mês anterior referentes aos salários de funcionários, encargos com folha de pagamento, FGTS, INSS, e cumprir as demais obrigações do contrato, sob pena de não recebimento da(s) fatura(s).

Parágrafo nono - A CONTRATADA tem total ciência de que os quantitativos informados no Pedido de Compras/Contratações, Anexo I, dos Autos em referência, são meramente estimativos para a demanda esperada no decorrer de 12 (doze) meses, não gerando à CONTRATANTE nenhuma obrigação de pagar e/ou indenizar no caso de não consumir o total de serviços constantes destes termos.

V - DA IRREVOGABILIDADE, IRRETRATABILIDADE E SUCESSÃO

01- O presente contrato é celebrado sob as condições expressas da irrevogabilidade e irretratabilidade, obrigando seus herdeiros e sucessores a tudo cumprir a qualquer título.

Parágrafo único – Ressalve-se, entretanto, como únicas hipóteses para distrato do presente instrumento, aquela que constituir impedimento de ordem legal e/ou inadimplemento contratual, bem como no caso de rescisão do Contrato de Gestão firmado entre a CONTRATANTE e o ente público que dá provisionamento ao pagamento do objeto destes termos.

VI – DAS TOLERÂNCIAS E OMISSÕES

01- Fica expressamente pactuado que qualquer tolerância por parte dos CONTRATANTES quanto ao descumprimento(s) do(s) prazo(s), obrigação(ões), compromisso(s), multa(s) e quaisquer outras avenças e detalhes previstos neste instrumento, reputar-se-á uma mera liberalidade, não gerando, jamais, novação, perdão ou renúncia de direitos, podendo as partes, a qualquer momento que considerarem conveniente, exigir o que lhe for devido, assim como todas as penalidades aplicáveis e previstas nestes termos e na legislação pátria, com relação ao inadimplemento da obrigação pela parte que descumprir sua obrigação.

02- Às omissões, porventura encontradas e existentes neste instrumento, serão aplicadas, subsidiariamente, as normas do Código Civil Brasileiro e demais regras legais consagradas à matéria, especialmente aquelas contidas no Regulamento de Compras e Contratações para a Gestão de Unidades Públicas Estaduais da CONTRATANTE.

VII - DA CLÁUSULA PENAL E DO DISTRATO

01- No inadimplemento total ou parcial das obrigações assumidas pela CONTRATADA, a CONTRATANTE poderá, garantida a prévia defesa, aplicar à CONTRATADA multa de 0,5% (meio por cento) sobre o valor da fatura, por dia em que, sem justa causa a CONTRATADA não cumprir as obrigações assumidas ou cumpri-las em desacordo com o estabelecido no Pedido de Cotação nº 022/2019, até no máximo de 10 (dez) dias, quando, então, incorrerá em outras cominações legais.

02- A parte que der motivo para que a parte inocente tenha que recorrer aos meios judiciais para assegurar o cumprimento das condições aqui pactuadas, responsabilizar-se-á, também, pelo ônus

decorrente de uma pena convencional no importe de 10% (dez por cento) sobre o valor total do objeto da contratação, independentemente de responder, ainda, pelos honorários advocatícios de sucumbência e custas processuais.

Parágrafo único - Uma vez caracterizado o inadimplemento por uma das partes, proceder-se-á a rescisão aos presentes termos, de forma judicial ou extrajudicial, esta última mediante acertos financeiros que serão decorrentes de perícias próprias e democraticamente indicadas e eleitas pelos signatários.

03- Havendo o descumprimento das obrigações e demais condições destes termos ou, ainda, a sua rescisão por culpa exclusiva da CONTRATADA, a CONTRATANTE sujeitará à parte infratora a perda do direito à contratação e a suspensão do direito de contratar com este instituto por prazo de até 2 (dois) anos.

VIII – DAS DEMAIS DISPOSIÇÕES E DO FORO

01- As partes declaram ser verdadeiras todas as informações e declarações constantes deste instrumento contratual, sujeitando-se, em caso contrário, às penas previstas nestes termos e nas legislações civis e criminais vigentes, aplicáveis à espécie.

02- Para quaisquer dos efeitos previstos nas cláusulas deste contrato, qualquer comunicação, notificação e/ou interpelação a qualquer das partes, far-se-ão por escrito e serão consideradas efetivadas quando expedidas pelo Cartório de Títulos e Documentos e com recebimento atestado pelo Oficial de Justiça, entregues pessoalmente, contra recibo ou remetidas pelos correios mediante aviso de recebimento (AR), sob registro, ao endereço constante deste instrumento, dentre outros meios previstos em lei.

03- As sanções previstas neste Instrumento poderão ser relevadas na hipótese de caso fortuito ou força maior, ou na ausência de culpa da parte, devidamente comprovada perante a signatária inocente;

04- Para efeito de contagem do prazo, excluir-se-á o dia do início e incluir-se-á o do vencimento, com base no Regulamento de Compras e Contratações para a Gestão de Unidades Públicas Estaduais utilizado pela CONTRATANTE.

05- Como condição para celebração deste instrumento, a CONTRATADA deverá manter, durante toda a vigência contratual, as mesmas condições de habilitação exigidas por ocasião da contratação, constante dos Autos em tela, atualizando todas certidões e/ou documentos que estiverem vencidos na data de assinatura do vertente contrato e por ocasião dos recebimentos mensais da prestação de serviços.

06- A CONTRATADA ficará responsável por quaisquer danos que seus serviços, objeto destes termos, venham comprovadamente causar a terceiros e/ou ao patrimônio da CONTRATANTE, reparando, às suas expensas, os mesmos sem que lhe caiba nenhuma indenização.

07- A CONTRATADA obriga-se a manter sigilo sobre as informações recebidas da CONTRATANTE em razão dos serviços prestados sob este contrato, tais como especificações, dados técnicos, dados comerciais, contábeis, financeiros e outros, não os divulgando de qualquer forma e sob qualquer pretexto, senão a seus empregados que tenham necessidade da informação para a execução dos serviços ora contratados, sob pena de responder por perdas e danos, sem prejuízo da apuração da responsabilidade penal de seus representantes legais e empregados.

08- Fica vedado a qualquer das partes sem a expressa anuência da outra, transferir ou ceder, a qualquer título, os direitos e obrigações assumidas neste contrato.

09- As despesas com frete, transporte, salários de funcionários da CONTRATADA e/ou de terceiros por ela arrematados para a execução dos serviços, objeto deste instrumento, bem como os encargos sociais/previdenciários/fundiários, direitos trabalhistas, indenizações, ressarcimento por acidente de trânsito e/ou do trabalho e outras expensas daí decorrentes, serão de sua inteira responsabilidade.

10- A relação entre as partes não caracteriza, entre estes, vínculo societário e/ou empregatício, pois não se faz presente a habitualidade, assiduidade, pontualidade e salário, cabendo, tão somente, à CONTRATADA, desenvolver seus trabalhos de forma satisfatória e dentro dos prazos estabelecidos nestes termos.

11- A relação entre a CONTRATANTE e os funcionários da CONTRATADA, se houver, não caracteriza, entre estes, vínculo empregatício, pois não se faz presente a subordinação, assiduidade, pontualidade e remuneração salarial dos trabalhos entre as partes, sendo que este empregado encontra-se sujeito e condicionado ao recebimento de ordens exclusiva da CONTRATADA, ficando esta obrigada a remunerar mensalmente seus colaboradores.

12- O presente instrumento terá vigência de 12 (doze) meses e poderá ser aditado nos limites estabelecidos no parágrafo segundo, do artigo 20 e no artigo 24, ambos do Regulamento de Compras e Contratações Para Gestão de Unidades Públicas Estaduais aplicado pelo IDTECH, devendo a prorrogação ser justificada por escrito e previamente autorizada pela autoridade competente.

13- Quando da execução dos serviços for detectado que a CONTRATADA não os está realizando dentro das características e especificações pactuadas e constantes do Anexo I (Termo de Referência) do Pedido de Cotação nº 022/2019, Autos nº 2019002366, e/ou não apresente 1ª (primeira) qualidade nos produtos e serviços empregados na execução do contrato e/ou, ainda, venha a ser detectada a ausência de responsabilidade técnica, a CONTRATADA deverá retificar os serviços incongruentes, substituir os produtos/materiais de baixa qualidade e providenciar adequação que atenda os parâmetros contratados, sem ônus adicionais à CONTRATANTE.

Parágrafo Primeiro – Pactuam as partes que, a qualquer tempo, o presente instrumento contratual poderá ser distratado unilateralmente pela CONTRATANTE, sem a incidência de qualquer multa, penalidade ou ônus, à exceção dos acertos finais que eventualmente estiverem pendentes junto à CONTRATADA, caso se materialize a rescisão do Contrato de Gestão firmado entre o IDTECH e o ente público que dá provisionamento ao pagamento do objeto destes termos.

Parágrafo segundo – Pactuam as partes que caso se materialize a rescisão do Contrato de Gestão firmado entre o IDTECH e o ente público que dá provisionamento ao pagamento do objeto destes termos, a CONTRATANTE poderá transferir/ceder os termos deste instrumento contratual para a outra Organização Social que vier a substituí-la e pretender dar continuidade à contratação com a CONTRATADA, nos termos da Lei nº 15.503/2005.

Parágrafo terceiro – Caso haja a transferência, cessão de direitos e/ou substituição da CONTRATANTE, conforme previsto no parágrafo antecedente, não ocorrerá a incidência de qualquer multa, penalidade ou ônus, à exceção dos acertos finais que eventualmente estiverem pendentes entre as partes.

Parágrafo quarto – A CONTRATADA obriga-se ao cumprimento da Política de Qualificação e Avaliação de Fornecedores de Serviços do(a) da CONTRATANTE, em especial a do local / unidade para onde o objeto contratual fora destinado, cujo conteúdo pode ser acessado no site www.idtech.org.br, do qual declara a CONTRATADA ter tido acesso e conhecimento para todos os fins de direito.

14 - As partes contratantes elegem o Foro da Comarca de Goiânia/GO, como competente para dirimir quaisquer dúvidas, ações ou atos oriundos do presente instrumento, pelo que se tem por renunciado qualquer outro foro por mais privilegiado que seja.

E, por estarem assim justos e contratados, assinam o presente documento em duas vias de igual teor e forma, para um só efeito, na presença das testemunhas ao final nomeados e que a tudo assistiram e conhecimento tiveram, para que surtam seus jurídicos e legais efeitos.

Goiânia/GO, 23 de setembro 2019.

INSTITUTO DE DESENVOLVIMENTO TECNOLÓGICO E HUMANO – IDTECH
JOSÉ CLÁUDIO PEREIRA CALDAS ROMERO
CONTRATANTE

MARCELO DE OLIVEIRA MATIAS
ADVOGADO – OAB/GO 16.716
ASSESSOR JURÍDICO – IDTECH

Ricardo Barcelos
Eng. Civil e Ambiental
CREA 13629/D-GO
TOLEDO BARCELOS ENGENHARIA CONSTRUTORA LTDA.
RICARDO DE TOLEDO BARCELOS
CONTRATADA

Testemunhas:

1ª Leonel C. Ferreira
Nome:
CPF/MF: 000.308.091-93



2ª Luiz Carlos de Oliveira
Nome:
CPF/MF: 033.504.481-60

ANEXO I - TERMO DE REFERÊNCIA DO CONTRATO Nº 266/2019

1. OBJETO

O presente Projeto Básico/Termo de Referência tem como finalidade a contratação de empresa para a execução das obras de reforma, adequação e modernização do imóvel localizado na Rua Luiz de Bastos, esquina com a Rua Augusta Bastos, nº 395, Centro, Rio Verde – GO, onde encontra-se instalada o Hemocentro Regional de Rio Verde – GO, envolvendo os serviços a seguir discriminados resumidamente:

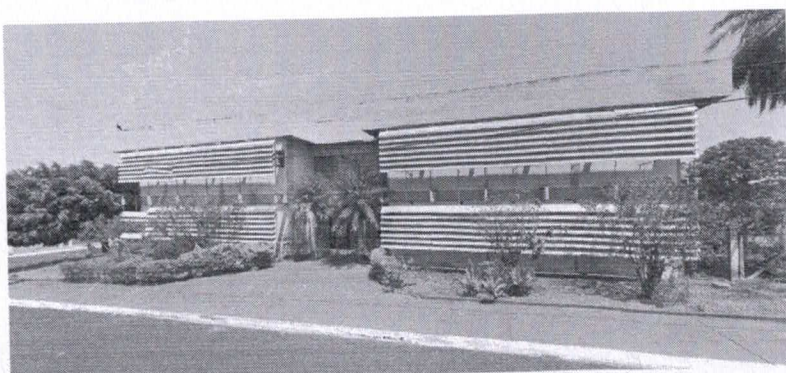
- Instalação do canteiro de obras;
- Fornecimento e instalação da placa de identificação da Obra;
- Administração local;
- Demolições e retiradas;
- Movimentação de terra;
- Revitalização e estrutura;
- Instalações de paredes e de divisórias, muros;
- Cobertura (telhas, calhas etc);
- Revestimentos (chapisco, emboço, reboco e cerâmica);
- Pavimentação, meios-fios, grelhas metálicas, soleiras e rodapés;
- Pintura;
- Fornecimento e instalação de esquadrias (madeira, ferro e de vidro temperado), com ferragens conforme projetos;
- Fornecimento e instalação de vidros comuns e temperados, e de espelhos;
- Impermeabilização;
- Instalações hidrosanitária, elétrica, cabeamento estruturado (categoria 6) eletrônica, SPDA, INSTALAÇÕES e Combate à Incêndio;
- Infraestrutura para instalação previa para sistemas de ar condicionado (elétrica e Dreno);
- Fornecimento e instalação do forro, bancadas/balcões, armários, cuba, corrimão/guarda-corpo;
- Limpeza geral da obra.

Lote	Unid.	Quant.	Descrição
01	Serviço	01	<p align="center">SERVIÇO DE REFORMA E ADEQUAÇÃO</p> <p align="center"><u>Hemocentro Regional – Rio Verde</u></p> <p>1 - Localização da obra: Rua Luiz de Bastos, esquina com a Rua Augusta Bastos, nº 395, Centro, Rio Verde – GO</p>  <p>2 - Área Estimada a reformar: Aprox. 1093,75 m²</p> <p>2.1 Localização da intervenção:</p>  <p>2.2 Layouts:</p>

Handwritten signature and initials

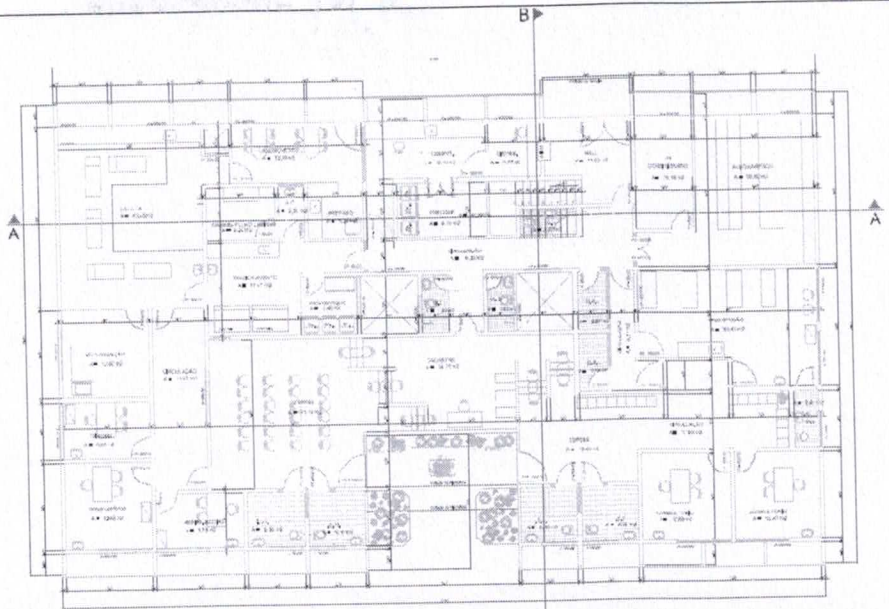

PLANTA BAIXA - PAV. TÉRREO
Escala 1:50

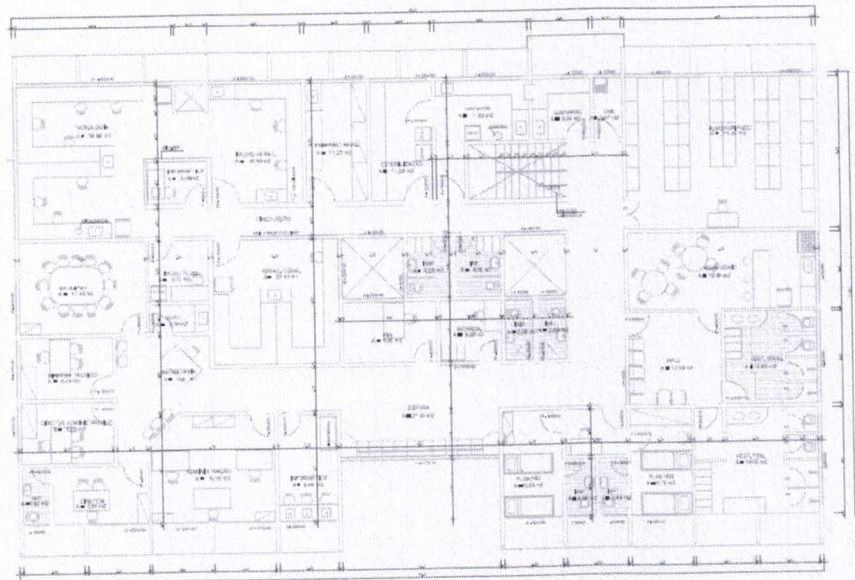

PLANTA BAIXA - PAV. SUPERIOR
Escala 1:50

Handwritten signature and scribbles

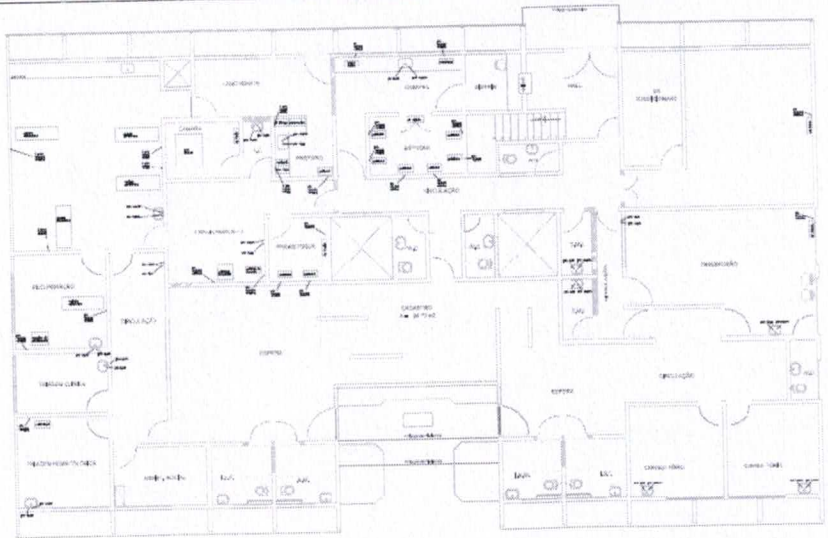

PLANTA BAIXA - PONTOS PARA UTILIDADES E INSTALAÇÕES ESPECIAIS
Escala 1:50

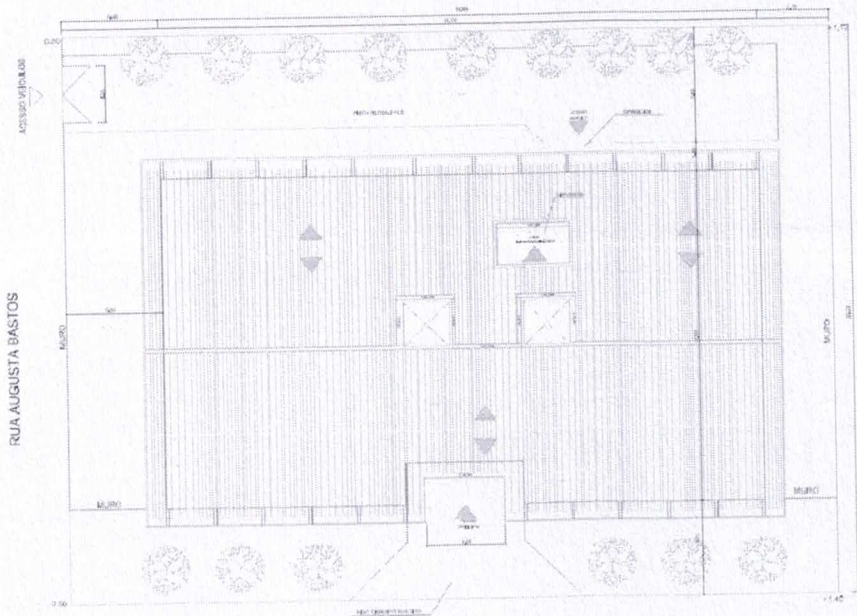

LOCAÇÃO/COBERTURA
Escala 1:100

3 - Execução dos serviços de reforma adequação e construção constantes nos documentos abaixo relacionados:

3.1 Projetos

3.2 Planilha Orçamentária e Cronograma Físico-Financeiro (Anexo II)

3.3 Laudo Técnico Pericial.

Handwritten signature

Os preços propostos estão inclusas, além do valor do objeto, todas as despesas com mão-de-obra, treinamento, locomoção, equipamentos, aparelhos, bem assim, todos os tributos, encargos sociais, trabalhistas, fiscais e previdenciários incidentes na execução e entrega objeto da presente Licitação, conforme o caso;

Os objetos a serem executados/entregues, serão em conformidade com as condições, especificações e exigências contidas no Edital e seus anexos, e, declaramos ainda, que aceitamos todas as condições e as disposições previstas, estando de acordo com as mesmas;

A Planilha Orçamentária Detalhada para o Lote 01, contendo todos os itens cotados pela empresa para execução TOTAL do objeto da presente cotação, na forma do Edital do Pedido de Cotação Presencial nº 022/2019 – IDTECH

VALOR TOTAL EM LOTE 01: R\$ 830.000,00 (OITOCENTOS E TRINTA MIL REAIS)

PERCENTUAL OBTIDO SOBRE A TABELA GOINFRA/VALOR ESTIMADO: 22,62% (VINTE E DOIS VIRGULA SESENTA E DOIS POR CENTO)

2. JUSTIFICATIVA

O Hemocentro Regional de Rio Verde – GO, instalada no respectivo município de Rio Verde – GO, funciona atualmente em edificação própria, que, conquanto com necessidade de ser reformada e adaptada para seu pleno funcionamento, o que atualmente não apresenta condições adequadas, especialmente quando analisada o laudo pericial empreendido da edificação, delineando as ações necessárias e estabelecendo referenciais de área e ambientes para o adequado funcionamento das atividades que compõem a HEMORREDE do estado de Goiás - GO.

3. DEFINIÇÕES

3.1. **CONTRATANTE** – Instituto de Desenvolvimento Tecnológico e Humano - IDTECH, contratante dos serviços e obras a que se refere esta Especificação Técnica;

3.2. **CONTRATADA** – Pessoa jurídica de direito privado CONTRATADA pelo Instituto de Desenvolvimento Tecnológico e Humano - IDTECH, e encarregada pela execução das obras de reforma e adequação conforme os termos do contrato firmado;

3.3. **FISCALIZAÇÃO** – Setores técnicos competentes do Instituto de Desenvolvimento Tecnológico e Humano - IDTECH, ou por ele determinados, encarregados da fiscalização dos serviços e obras contratados;

3.4. **EMPRESA ESPECIALIZADA** – Pessoa jurídica subCONTRATADA pela CONTRATADA ou pelo CONTRATANTE, para executar serviços técnicos específicos necessários para o cumprimento do contrato;

4. DA QUALIFICAÇÃO TÉCNICA EXIGIDA

4.1. Certificado de Registro e Quitação do Licitante e de seus Responsáveis Técnicos no CREA da região a que estiver vinculado o Licitante, dentro do prazo de validade, que comprove atividade relacionada com o objeto da presente contratação;

4.2. Comprovação de possuir em seu quadro de profissionais pelo menos 1 (um) profissional de nível superior, com formação em **engenharia civil** ou **arquitetura**, detentor de atestado(s) de responsabilidade técnica, devidamente registrado(s) no CREA ou na região competente, relativo(s) à execução de obras de engenharia para órgão ou entidade da administração pública direta ou indireta, federal estadual, municipal ou do Distrito Federal, ou ainda, para empresa privada, que não o próprio **licitante** (CNPJ diferente).

4.3. O(s) atestado(s) de responsabilidade técnica deverá(ão) comprovar a execução de prédio público, comercial ou industrial, com estrutura em concreto armado com, no mínimo, 1.000 m² (Um mil metros quadrados) de área construída, contendo instalações hidrossanitárias, elétricas, rede estruturada, ar condicionado, elevador ou plataforma elevatória, em resumo que tenha como objeto serviços semelhantes ao objeto desta contratação;

- 4.4. A comprovação de vínculo profissional far-se-á com a apresentação de cópia da Carteira de Trabalho (CTPS) em que conste a Licitante como CONTRATANTE, do Contrato Social da Licitante em que conste o profissional como sócio, do Contrato de Trabalho ou de Atestado Técnico da empresa, devidamente registrado no CREA da região competente, em que conste o profissional como Responsável Técnico, ou, ainda, declaração de contratação futura do profissional detentor do atestado apresentado, desde que acompanhada de Declaração de Anuência do profissional. A contratação do citado profissional será efetivada em data não posterior à da assinatura do contrato;
- 4.5. A comprovação do profissional de Nível Superior ser detentor de Atestado de Capacidade Técnica poderá se feita pela apresentação da Certidão de Acervo Técnico - CAT emitida pelo CREA da região competente, podendo ser aceita Certidão de Acervo Técnico posta em Atestado de Capacidade Técnica, comprovando a efetiva realização das obras/serviços;
- 4.6. Declaração indicando o nome, CPF, número do registro no CREA da região competente, do Responsável Técnico que acompanhará, de forma residente, a execução dos serviços de que trata o objeto da contratação. O nome do Responsável Técnico indicado deverá ser o mesmo que constar dos Atestados de Responsabilidade Técnica apresentados para qualificação técnica da Licitante;
- 4.7. Realizar vistoria no local quando será lavrado Termo de Vistoria. A vistoria deverá ser realizada pelo Responsável Técnico da empresa, pelo Representante Legal ou representante com Procuração Pública.

5. DOS SERVIÇOS A SEREM EXECUTADOS PELA CONTRATADA

Os serviços deverão ser executados nos termos fixados nos Projetos - ANEXO I - Planilha Orçamentária e Cronograma Físico-financeiro - Anexo II.

5.1. PRELIMINARES

5.1.1. Contratação de mão-de-obra, atentando-se para a devida formalização, com fornecimento dos vales-transportes relativos ao mês de início da prestação dos serviços, aquisição de ferramentas, uniformes padronizados, crachás de identificação no qual deverá constar o nome e atividade exercida pelo empregado da CONTRATADA e equipamentos, inclusive os de proteção individual e coletivo necessários, na forma do art. 166 da CLT;

5.2. TÉCNICOS PROFISSIONAIS

- 5.2.1. Execução e administração da obra, com o Registro da devida Anotação de Responsabilidade Técnica (ART) junto ao CREA;
- 5.2.2. Leitura e interpretação dos projetos (consulta aos projetistas e ou equipe técnica do Instituto de Desenvolvimento Tecnológico e Humano - IDTECH, quanto às dúvidas suscitadas);
- 5.2.3. Aplicação das Normas de Segurança e Medicina do Trabalho;
- 5.2.4. Outros serviços técnicos afins.

5.3. DE EXECUÇÃO

- 5.3.1. Os serviços deverão ser executados conforme as especificações definidas nos Projetos, Planilha Orçamentária e Cronograma Físico-Financeiro, cabendo à CONTRATADA total responsabilidade pela perfeita execução e funcionamento dos mesmos, sem qualquer ônus adicional à CONTRATANTE;
- 5.3.2. Será admitida equivalência de materiais propostos nas especificações técnicas, desde que para isso haja solicitação prévia e acatamento da fiscalização, dos projetistas e ou da equipe técnica do Instituto de Desenvolvimento Tecnológico e Humano - IDTECH;
- 5.3.3. A execução dos serviços deverá ser realizada conforme diretrizes definidas nas especificações/planilhas;
- 5.3.4. Fazem parte da empreitada por preço unitário todos os elementos desenhados nos projetos, nos detalhes e/ou constantes nas especificações técnicas e/ou constantes na planilha orçamentária, mesmo que não sejam relacionados na proposta da CONTRATADA.
- 5.3.5. Os serviços a serem executados deverão obedecer rigorosamente:
- 5.3.5.1. Às Normas e as Especificações constantes deste Termo de Referência / Projeto Básico, do Caderno de Especificações Técnicas, do Edital do Certame e do futuro Contrato;
- 5.3.5.2. Às Normas da ABNT;
- 5.3.5.3. As Normas de Corpo de Bombeiros;
- 5.3.5.4. As Normas de Segurança e Medicina do Trabalho;

- 5.3.5.5. Às disposições legais da União, do Estado de Goiás e da cidade de Rio Verde - GO;
- 5.3.5.6. Aos Regulamentos das empresas concessionárias;
- 5.3.5.7. Às Prescrições e Recomendações dos fabricantes;
- 5.3.5.8. Às Prescrições e Recomendações da CONTRATANTE no Diário de Obra;
- 5.3.5.9. Às Normas Internacionais consagradas, na falta das Normas da ABNT;
- 5.3.5.10. Às práticas de Construção e Manutenção;
- 5.3.6. Será admitida a subcontratação para execução de serviços técnicos específicos como a instalação da rede elétrica e distribuição de carga do grupo gerador, entre outros, desde que:
 - 5.3.6.1. A contratação seja previamente aprovada pela CONTRATANTE;
 - 5.3.6.2. A empresa subCONTRATADA atenda à todas as condições de habilitação constantes do edital e impostas às concorrentes que participaram do certame, bem como as exigências do item 4 – Qualificação Técnica Exigida deste Projeto Básico/Termo de Referência.

5.4. FINAIS

- 5.4.1. Correção de irregularidades de execução apontadas pela FISCALIZAÇÃO no Termo de Recebimento Provisório das Obras;
- 5.4.2. Limpeza geral da obra;
- 5.4.3. Outros serviços afins necessários à finalização da obra.

5.5. ESPECIFICAÇÕES

- 5.5.1. As orientações e especificações técnicas parte integrante deste termo, devem ser rigorosamente seguidas pela CONTRATADA.

6. DAS OBRIGAÇÕES DAS PARTES:

6.1. A CONTRATANTE obrigar-se-á:

- 6.1.1. Fornecer o Projeto Arquitetônico, Planilhas, Cronograma Físico-Financeiro, necessários à execução das obras;
- 6.1.2. Solicitar ou autorizar horário especial de trabalho;
- 6.1.3. Solicitar a apresentação, por parte da CONTRATADA, dos documentos de habilitação exigidos na contratação, para que estas condições sejam mantidas durante a vigência do contrato;
- 6.1.4. Verificar se os materiais utilizados na execução dos serviços correspondem aos apresentados na proposta da CONTRATADA.
- 6.1.5. Efetuar os pagamentos nas condições e preços pactuados (conforme Cronograma Físico-Financeiro);
- 6.1.6. Emitir termos de “Autorização de Início das Obras” e Termo de Recebimento;
- 6.1.7. Acompanhar e fiscalizar a perfeita execução deste contrato, através de Comissão designada para este fim.

6.2. A CONTRATADA obrigar-se-á:

- 6.2.1. Na fase de instalação dos equipamentos de ar condicionado, ao menos 01 (um) profissional de Nível Superior com formação em Engenharia Mecânica, detentor de Anotações(s) de Responsabilidade Técnica, devidamente registrada(s) no CREA da região competente, relativo(s) à prestação de serviço(s) compatível(eis) com os serviços das instalações citadas. A comprovação de vínculo profissional far-se-á com a apresentação de cópia da Carteira de Trabalho (CTPS) em que conste a CONTRATADA como contratante, do Contrato Social da CONTRATADA em que conste o profissional como sócio, do Contrato de Trabalho, devidamente registrado no CREA da região competente, em que conste o profissional como Responsável Técnico, ou ainda outros meios permitidos pela legislação trabalhista;
- 6.2.2. Efetuar análise minuciosa de todo o projeto básico, esclarecendo junto à CONTRATANTE toda e qualquer dúvida sobre detalhes da reforma e adequação, materiais a serem aplicados e, possíveis interferências que porventura não tenham sido suficientemente esclarecidas;
- 6.2.3. Apresentar as composições de preços unitários dos serviços, a composição da taxa de BDI, conforme apresentado no item 8 deste termo de referência, e a composição dos encargos sociais;
- 6.2.4. Apresentar cronograma de execução dos serviços no tempo estabelecido pela CONTRATANTE e cumprir os prazos e as etapas nele estabelecidos e aprovados pela CONTRATANTE;
- 6.2.5. Executar os serviços, em atraso, à noite e/ou em finais de semana e feriados conforme determinado pela CONTRATANTE, sendo de responsabilidade da CONTRATADA toda e qualquer despesa vinculada aos seus funcionários, inclusive trabalhistas, decorrentes do novo horário, sem



- prejuízo de eventuais sanções contratuais e legais, em caso de atraso de execução quanto ao Cronograma Físico-Financeiro por culpa da CONTRATADA;
- 6.2.6. Substituir qualquer empregado, quando requerido pela CONTRATANTE;
- 6.2.7. Cumprir as exigências de qualidade na execução dos serviços postas neste Termo de Referência / Projeto Básico, no Caderno de Especificações Técnicas, no Edital do certame e no futuro Contrato, sempre com pessoal qualificado e habilitado;
- 6.2.8. Utilizar nos serviços materiais novos, comprovadamente de primeira qualidade, que estejam de acordo com as especificações e normas técnicas, que atendam aos requisitos mínimos de desempenho das Normas Brasileiras correspondentes.
- 6.2.9. Ler e atentar para as referências citadas, podendo utilizar produto ou material similar ao especificado, desde que aprovado previamente pela FISCALIZAÇÃO do Instituto de Desenvolvimento Tecnológico e Humano - IDTECH; se necessário a CONTRATADA providenciará, a suas expensas, atestado de similaridade de desempenho dos materiais apresentados, junto a instituições ou fundações capacitadas para este fim;
- 6.2.10. Utilizar ferramentas e equipamentos próprios na execução dos serviços, não podendo se servir dos pertencentes da CONTRATANTE a qualquer título e ainda que temporariamente;
- 6.2.11. Retirar, somente mediante autorização formal e/ou escrita da FISCALIZAÇÃO do Instituto de Desenvolvimento Tecnológico e Humano - IDTECH, as máquinas e os equipamentos que levar para o local dos serviços ou as instalações por ele executadas e destinadas ao desenvolvimento de seus trabalhos;
- 6.2.12. Interromper, total ou parcialmente, a execução dos serviços, quando a FISCALIZAÇÃO do Instituto de Desenvolvimento Tecnológico e Humano - IDTECH, autorizar ou determinar no Diário de Obra ou por outro meio indicado pela CONTRATANTE, sempre que:
- 6.2.12.1. Assim estiver previsto e determinado neste projeto básico, no contrato ou em normas técnicas;
- 6.2.12.2. For necessário para execução correta e fiel dos trabalhos;
- 6.2.12.3. Houver alguma falta cometida pelo CONTRATADO, desde que esta, a juízo da FISCALIZAÇÃO, possa comprometer a qualidade dos trabalhos subseqüentes;
- 6.2.13. Reparar, corrigir, remover, refazer ou substituir, às suas expensas, no total ou em parte, os serviços efetuados que a juízo do representante do CONTRATANTE, não forem considerados satisfatórios ou apresentarem vícios, defeitos ou incorreções resultantes da execução ou dos materiais utilizados, no prazo máximo de 5 (cinco) dias, contados da ciência pela CONTRATADA, verbal e/ou escrito, ou no prazo para tanto estabelecido pela fiscalização sem qualquer acréscimo no preço contratado;
- 6.2.14. Responder, em relação aos seus funcionários, por todas as despesas decorrentes da execução do serviço e por outras correlatas, tais como salários, seguros de acidentes, tributos, indenizações, vales-refeição, vales-transporte e outras que porventura venham a ser criadas e exigidas pelo Poder Público;
- 6.2.15. Apresentar, no primeiro dia de execução dos serviços, relação completa dos empregados designados para atuar junto à CONTRATANTE – contendo nome completo, RG, CPF e cargo/função –, com cópia autenticada das respectivas CTPS, bem assim o correspondente registro da admissão/demissão;
- 6.2.16. Apresentar, em caso de admissão, para substituir o empregado demitido, cópia autenticada da CTPS e correspondente registro no CAGED;
- 6.2.17. Apresentar, em caso de alterações nos contratos de trabalho, incluindo férias, alteração de salário, alteração de cargo/função, cópia da CTPS dos empregados a que se referirem;
- 6.2.18. Informar, em caso de substituição temporária de empregado prestador de serviço junto à CONTRATANTE, por motivo de férias ou outros afastamentos legais, dados do substituto e apresentar cópia da CTPS;
- 6.2.19. Manter no escritório do canteiro de obras à disposição da FISCALIZAÇÃO e sob sua responsabilidade o DIÁRIO DE OBRAS dotado de páginas numeradas (conforme modelo indicado pela CONTRATANTE), onde deverão ser anotados, pelo engenheiro responsável por parte da CONTRATADA e pela FISCALIZAÇÃO do Instituto de Desenvolvimento Tecnológico e Humano - IDTECH, todos os eventos e fatos intervenientes que historiem o andamento da obra, tais como: pedidos de vistoria, impugnações, autorizações, notificações, dias e períodos de chuva, ocorrências diversas que impliquem no andamento da obra etc.

6.2.20. Não subcontratar parte do objeto do contrato, salvo se previamente autorizado pela CONTRATANTE e desde que se verifique, quanto à EMPRESA ESPECIALIZADA, o atendimento a todas as condições de habilitação constantes do edital e impostas às concorrentes que participaram do certame;

6.2.21. Arcar com os eventuais prejuízos perante a CONTRATANTE e/ou terceiros, causados por seus empregados na execução dos serviços;

6.2.22. Respeitar as Normas e procedimentos da CONTRATANTE, inclusive de acesso às suas dependências e os horários determinados por esta.

6.2.23. Velar para que os serviços e as instalações que seus empregados venham utilizar, inclusive sanitários, permaneçam sempre limpos e arrumados, com os materiais estocados e empilhados em local apropriado, por tipo e qualidade;

6.2.24. Proceder à limpeza final do local dos serviços, após o término, por completo, de todos os trabalhos, removendo as suas expensas, todo entulho produzido pela execução dos serviços;

6.2.25. Não divulgar nem fornecer dados ou informações obtidas em razão do contrato, e não utilizar o nome da CONTRATANTE para fins comerciais ou em campanhas e material de publicidade, salvo com autorização prévia e desde que resguardado o interesse público;

6.2.26. Instalar placa de identificação da obra com os dados necessários e de acordo com a legislação pertinente, bem como providenciar, por conta própria, toda a sinalização necessária à execução da obra, no sentido de evitar qualquer tipo de acidente, atendendo as normas de segurança e medicina do trabalho.

6.2.27. Responsabilizar-se por todo transporte e pessoal necessários à prestação dos serviços contratados, bem como por ensaios, testes ou provas técnicas em laboratório, caso necessários e solicitados pela FISCALIZAÇÃO do Instituto de Desenvolvimento Tecnológico e Humano - IDTECH;

6.2.28. Fornecer e exigir dos empregados o uso de todos os equipamentos de segurança, uniformes, recomendados pelas normas regulamentares, quando for o caso, afastando do serviço aqueles empregados que se negarem a usá-los;

6.2.29. Manter ininterrupto serviço de vigilância no canteiro de obras, cabendo-lhe integral responsabilidade pela guarda da obra, de seus materiais e equipamentos, até a entrega definitiva à CONTRATANTE;

6.2.30. Entregar ao final das obras as chaves de todas as portas devidamente numeradas, juntamente com planilha de identificação das portas e chaves.

7. DO PRAZO DE EXECUÇÃO E DAS NORMAS DE MEDIÇÃO:

7.1. O prazo para execução dos serviços de engenharia será de 90 (noventa dias) dias corridos a contar do início efetivo dos serviços após a emissão do Termo de Autorização;

7.2. A CONTRATADA deve iniciar os serviços no prazo máximo de 07 dias úteis após o recebimento do Termo de Autorização;

7.3. As medições serão realizadas a cada 15 (quinze) dias, contados a partir do início efetivo dos serviços. As medições terão como base os serviços efetivamente realizados e concluídos satisfatoriamente no período, assim considerados aqueles formalmente aprovados pela FISCALIZAÇÃO do Instituto de Desenvolvimento Tecnológico e Humano - IDTECH, dentro do prazo estipulado;

7.4. A CONTRATADA deverá apresentar planilha de medição contendo a especificação do serviço realizado, seu quantitativo, preço unitário, preço total por serviço e valor total da medição contemplando os códigos da tabela GOINFRA e ou SINAPI - Sistema Nacional de Pesquisa de Custos e Índices da Construção Civil. Deve ainda apresentar cronograma de execução do serviço demonstrando o andamento da execução com respectivo relatório fotográfico;

7.5. Perdas, sobras, quebras de unidades, ineficiência de mão-de-obra e outros, deverão ser considerados na composição de custos unitários, não sendo, em hipótese alguma, considerados na medição;

7.6. A medição de cada serviço será feita pela unidade básica utilizada na composição de preço unitário.

8. DO PREÇO:

8.1. O valor deverá se fundamentar nas composições de preços elaborada com base na tabela do SINAPI, utilizada em obras públicas e serviços de engenharia, já acrescidos de 25%, referente a bonificação, despesas indiretas e encargos sociais;

- 8.2. Os proponentes deverão tomar como referência para elaboração de suas propostas o Projeto, a Planilha e o Cronograma Físico-Financeiro, apresentados por esta Seção Judiciária;
- 8.3. Os preços de insumos não existentes na tabela SINAPI, foram retirados de outras bases de preços tais como tabela GOINFRA – Agencia Goiana de Infraestrutura e transportes do Estado de Goiás, bem como de cotações no mercado local. A planilha de composição de preços unitários apresenta os insumos codificados conforme a base de pesquisa;
- 8.4. O preço máximo a ser aceito por este Instituto de Desenvolvimento Tecnológico e Humano – IDTECH será o previsto no subitem 8.1 acima;
- 9. DA PLANILHA ORÇAMENTÁRIA, DA COMPOSIÇÃO DE PREÇOS UNITÁRIOS, CRONOGRAMA FÍSICO FINANCEIRO, COMPOSIÇÃO DOS ENGARGOS SOCIAIS E DA COMPOSIÇÃO DO BDI**

A planilha orçamentária fornecida deverá ser preenchida pelos licitantes com custos unitários de cada item de serviço. O BDI, que incidirá sob o somatório dos custos totais de cada item de serviço, deverá estar apresentado à parte, ao final da planilha, em forma analítica que permita a pronta visualização de cada um de seus componentes.

- 9.1. Cada licitante deverá apresentar a planilha orçamentária, a composição de preços unitários de cada um dos serviços, o cronograma físico financeiro e a composição dos encargos sociais;
- 9.2. Cada licitante deverá compor sua taxa de BDI com base em fórmula apresentada adiante, levando em conta que nesta taxa deverão estar considerados, além dos impostos, as despesas indiretas não explicitadas na planilha orçamentária e o lucro.
- 9.3. Cada Licitante deverá verificar todos os elementos, quantitativos, projetos e planilha orçamentária antes da abertura das propostas, como também as informações *in loco*, e qualquer divergência encontrada, comunicar à Comissão Permanente de Licitação, sob pena de não poder questioná-las posteriormente;
- 9.4. Cada licitante deverá apresentar tabela de composição do BDI, conforme modelo abaixo;

TABELA DE COMPOSIÇÃO DO BDI		
Código	Descrição	ALÍQUOTA %
IMP	ISS (5%), COFINS (3%), PIS (0,65%)	8,65%
ADM	ADMINISTRAÇÃO	4,30%
DEF	DESPESAS FINANCEIRAS E SEGURO	0,64%
RIS	RISCOS E IMPREVISTOS	1,20%
LB	LUCRO BRUTO	7,50%
BDI = [(1/(1-IMP))*(1+ADM)*(1+DEF)*(1+RIS)*(1+LB) -1] * 100		25%

10. DO PAGAMENTO:

- 10.1. O pagamento será efetuado de acordo com o Cronograma Físico-Financeiro, em 06 (seis) parcelas, sendo a primeira medição com 15 (quinze) dias após o início das obras, após a emissão do Termo de Autorização, em parcelas proporcionais aos serviços executados, desde que a CONTRATADA:
- 10.1.1. Apresente à CONTRATANTE a nota fiscal devidamente preenchida;
- 10.1.2. Indique o banco, agência e conta bancária da empresa;
- 10.1.3. Disponibilize, para acesso via internet, as certidões CND (INSS), CRQ (FGTS) e conjunta da Receita Federal (RFB), atualizadas e em vigência;
- 10.1.4. Apresente os seguintes comprovantes em relação a todos os empregados vinculados à execução dos serviços referentes ao mês a que se refere a medição:
- 10.1.4.1. Pagamento dos salários, férias, indenizações, verbas rescisórias ou demais verbas trabalhistas;
- 10.1.4.2. De recolhimento do FGTS;
- 10.1.4.3. De recolhimento da Previdência social;

10.2. O pagamento será condicionado, ainda, ao atesto na referida nota fiscal pela FISCALIZAÇÃO do Instituto de Desenvolvimento Tecnológico e Humano - IDTECH.

11. DA FISCALIZAÇÃO E CONTROLE

11.1. Não obstante a(s) EMPRESA(S) VENCEDORA(S) DA LICITAÇÃO seja a única e exclusiva responsável pela execução de todos os serviços, o Instituto de Desenvolvimento Tecnológico e Humano - IDTECH reserva-se o direito de, sem que de qualquer forma restrinja a plenitude desta responsabilidade, exercer a mais ampla e completa fiscalização sobre os serviços, diretamente;

11.2. A FISCALIZAÇÃO do Instituto de Desenvolvimento Tecnológico e Humano - IDTECH, pode sustar qualquer trabalho que esteja sendo executado em desacordo com o especificado, sempre que essa medida se tornar necessária;

11.3. A FISCALIZAÇÃO do Instituto de Desenvolvimento Tecnológico e Humano - IDTECH, velará pelo controle dos materiais utilizados nos serviços, podendo adotar procedimentos técnicos consagrados e também o seguinte:

11.3.1. Se julgar necessário, a FISCALIZAÇÃO do Instituto de Desenvolvimento Tecnológico e Humano - IDTECH, poderá solicitar à CONTRATADA a apresentação de informação, por escrito, dos locais de origem dos materiais ou de certificados de ensaios relativos aos mesmos que comprovem a qualidade e/ou similaridade dos materiais empregados. Os ensaios e as verificações serão providenciados pela CONTRATADA, sem ônus para a CONTRATANTE, e executados por laboratórios aprovados pela FISCALIZAÇÃO;

11.3.2. Os materiais que não atenderem às especificações não poderão ser estocados no local de realização dos serviços;

11.3.3. Os materiais inflamáveis só poderão ser depositados em áreas autorizadas pela FISCALIZAÇÃO do Instituto de Desenvolvimento Tecnológico e Humano - IDTECH, devendo a CONTRATADA providenciar para estas áreas os dispositivos de proteção contra incêndios determinados pelos órgãos competentes;

11.4. A CONTRATADA deverá levar em conta todas as precauções e zelar permanentemente para que as suas operações não provoquem danos físicos ou materiais a terceiros, cabendo-lhe, exclusivamente, todos os ônus para reparação de eventuais danos causados.

12. DAS SANÇÕES

A empresa vencedora da licitação ficará sujeita às penalidades previstas no edital, bem assim no termo de contrato, em casos de inexecução parcial ou total das condições pactuadas naqueles instrumentos, garantida a prévia defesa e o contraditório em regular processo administrativo, sem prejuízo da responsabilidade civil e criminal que seu (s) ato (s) ensejar (em), a saber:

12.1. advertência;

12.2. multa de 0,5% (cinco décimos por cento) do valor total adjudicado, por dia de atraso, caso não dê início aos serviços no prazo de 02 (dois) dias úteis a partir da data de emissão termo de "Autorização de Início dos Serviços";

12.3. multa de 0,5% (cinco décimos por cento) do valor total adjudicado por dia de excesso que venha ocorrer no prazo previsto para a conclusão do serviço;

12.4. multa equivalente a 1,0% (um por cento) do valor total adjudicado, por cada ocorrência de inexecução parcial do contrato;

12.5. multa equivalente a 2,0% (dois por cento) do valor total adjudicado, por cada ocorrência de inexecução total do contrato;

12.6. multa de 6% (seis por cento) do valor global do contrato no caso de rescisão contratual, sem prejuízo da aplicação das demais penalidades estabelecidas nesta cláusula, que terá caráter disciplinador do processo de licitação, cujo não pagamento poderá ensejar cobrança judicial e impedimento para contratar com a Administração pelo período de até 02 (dois) anos, enquanto perdurarem os motivos determinantes da punição ou até que seja promovida a reabilitação perante a própria autoridade que aplicou a penalidade;

12.7. penalidades previstas no edital, bem assim no termo de contrato, em casos de inexecução parcial ou total das condições pactuadas naqueles instrumentos, garantida a prévia defesa e o contraditório em regular processo administrativo, sem prejuízo da responsabilidade civil e criminal que seu (s) ato (s) ensejar (em);

12.8. Demais sanções previstas na Seção II, capítulo IV, da Lei nº 8.666/93, no que couber.

E, por estarem assim justos e contratados, assinam o presente documento em duas vias de igual teor e forma, para um só efeito, na presença das testemunhas ao final nomeados e que a tudo assistiram e conhecimento tiveram, para que surtam seus jurídicos e legais efeitos.

Goiânia/GO, 23 de setembro 2019.

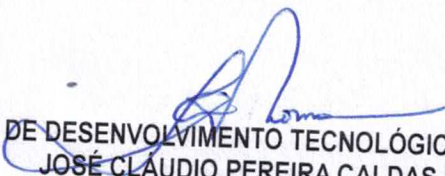
INSTITUTO DE DESENVOLVIMENTO TECNOLÓGICO E HUMANO – IDTECH
JOSÉ CLAUDIO PEREIRA CALDAS ROMERO
CONTRATANTE

MARCELO DE OLIVEIRA MATIAS
ADVOGADO – OAB/GO 16.716
ASSESSOR JURÍDICO – IDTECH

TOLEDO BARCELOS ENGENHARIA CONSTRUTORA LTDA.
RICARDO DE TOLEDO BARCELOS
CONTRATADA

Testemunhas:

1ª Leonel C. Ferreira
Nome:
CPF/MF: 000.309.092.93

2ª Sergio C. Moreira
Nome:
CPF/MF: 033.504.548-60

